

Ετήσια έκθεση 2006

Περίληψη

 ΣΥΝΗΓΟΡΟΣ ΤΟΥ ΠΟΛΙΤΗ

Η παρούσα έκδοση
αποτελεί συνοπτική παρουσίαση
της Ετήσιας έκθεσης 2006
του Συνηγόρου του Πολίτη.

Υπεύθυνοι για την επιλογή και την επεξεργασία των κειμένων

Ζήνα Ασημακοπούλου
Δημήτρης Βερέμης

Συντονισμός έκδοσης
Ζήνα Ασημακοπούλου

Επεξεργασία στατιστικών στοιχείων

Έλενα Γκλοβάνου
Γιάννης Μόσχος

*Για την προετοιμασία της Ετήσιας έκθεσης 2006
εργάστηκε το σύνολο του προσωπικού του ΣτΠ.
Ειδικότερα καθήκοντα ανέλαβαν οι εξής:*

Μαρία Αποστόλου
Δημήτρης Βερέμης
Ηλέκτρα Δεμοίρου
Πάρης Ζορμπάς
Ευάγγελος Θωμόπουλος
Ανδρέας Καμπάς
Ελένη Κουτρούμπα
Ιωάννης Κωστής
Αιμιλία Λιάσκα
Καλλιόπη Λυκοβαρδή
Έλενα Μάρκου
Αλεξάνδρα Μοσχοπούλου
Σταματία Παπαδημητρίου
Θεοδώρα Πετούση
Πετρούλα Πετροπανάγου
Ευαγγελία Σκυλάκου
Σαμάνθα Στρατιδάκη
Ρόη Τζαβάρια
Βασίλης Τζέμος
Ιωάννης Τσελεκίδης
Δημήτρης Χριστόπουλος

Η επιλογή των κειμένων του Κύκλου Κοινωνικής Προστασίας
έγινε από τη Βοηθό ΣτΠ Πατρίνα Παπαρρηγοπούλου.

Η ετήσια έκθεση του Συνηγόρου
του Πολίτη για το 2006
διατίθεται στην πλήρη της μορφή
στην ιστοσελίδα της Αρχής:
www.synigoros.gr
και σε έντυπη μορφή στα γραφεία
του ΣτΠ, Χατζηγιάννη Μέξη 5,
11528 Αθήνα.

ΕΙΣΑΓΩΓΗ

Η ΔΙΑΜΕΣΟΛΑΒΗΤΙΚΗ ΠΑΡΕΜΒΑΣΗ ΤΟΥ ΣΥΝΗΓΟΡΟΥ ΤΟΥ ΠΟΛΙΤΗ, σύμφωνα με τα στατιστικά στοιχεία που κάθε χρόνο δημοσιεύει η ανεξάρτητη αρχή, καρποφορεί στο 80% των περιπτώσεων στις οποίες το αίτημα του πολίτη ήταν βάσιμο. Το ποσοστό αυτό δεν είναι μεν ευκαταφρόνητο, υπο-



λείπεται όμως συγκρινόμενο με αυτά που έχουν επιτύχει ομόλογοι θεσμοί άλλων χωρών της Ευρωπαϊκής Ένωσης, κυρίως οι Ombudsmen της βορειοδυτικής Ευρώπης, τα ποσοστά επιτυχίας των οποίων αγγίζουν το 100% και αυτό εξηγείται διότι πρόκειται για θεσμούς με μεγάλη παράδοση και εμπεδωμένο κύρος στη χώρα τους. Το σημαντικότερο όμως είναι ότι εκείνοι συνδιδάγονται με μια δημόσια διοίκηση που έχει προ πολλού αφομοιώσει τις αρχές του κράτους δικαίου και της χρηστής διοίκησης. Δυστυχώς το επίπεδο της ελληνικής δημόσιας διοίκησης είναι σαφώς χαμηλότερο, με συνέπεια ο Έλληνας Συνήγορος του Πολίτη να επωμίζεται μια πολύ πιο σύνθετη αποστολή.

Η συμβολή του Συνηγόρου του Πολίτη στην προσπάθεια αναβάθμισης της δημόσιας διοίκησης

Όπως προβλέπει ο καταστατικός νόμος του, ο Συνήγορος του Πολίτη πρέπει να συμβάλλει «στην καταπολέμηση της κακοδιοίκησης». Αποστολή που υπερβαίνει την καθημερινή ενασχόληση με τις ατομικές υποθέσεις των πολιτών και αποσκοπεί να επιστρατεύσει τον θεσμό εκεί όπου η λειτουργία της διοίκησης εκδηλώνει μια γενικότερη, συστημικού χαρακτήρα, παθογένεια. Εκ των πραγμάτων καλείται να συμβάλει καθοριστικά στη μεταρρύθμιση της δημόσιας διοίκησης, επεξεργαζόμενος με συνθετικό τρόπο την εμπειρία του από την καθημερινή ενασχόληση με τα προβλήματα των πολιτών. Την εμπειρία αυτή προσπαθεί ο Συνήγορος του Πολίτη να μεταφέρει στη δημόσια διοίκηση μέσα από μια ποικιλία δράσεων:

- Με ειδικές εκθέσεις, ιδίως κατά τη διάρκεια της δεύτερης θητείας του, όταν πια ο όγκος των υποθέσεων είχε αναδείξει τους πλέον προβληματικούς τομείς της διοικητικής δράσης. Ο Συνήγορος του Πολίτη εκπόνησε δέκα ειδικές εκθέσεις. Ενδεικτικά αναφέρω την έκθεση για τους περιορισμούς στην ιδιοκτησία, τα πορίσματα της οποίας βασίστηκαν σε έρευνα 388 υποθέσεων, την έκθεση για τις εκτός ΑΣΕΠ προσλήψεις (648 υποθέσεις), την έκθεση για την πειθαρχική διερεύνηση καταγγελιών εναντίον αστυνομικών υπαλλήλων (180 υποθέσεις), την έκθεση για το σύστημα υποχρεωτικών τοποθετήσεων στον ιδιωτικό και τον δημόσιο τομέα ΑμεΑ, πολυτέκνων κ.λπ. (204 υποθέσεις). Στις εκθέσεις αυτές ο Συνήγορος του Πολίτη δεν περιορίζεται στην καταγραφή των δυσλειτουργιών, αλλά προβαίνει και στη διατύπωση συγκεκριμένων προτάσεων προς τη διοίκηση.
- Ο ίδιος ο Συνήγορος του Πολίτη, οι Βοηθοί Συνήγοροι και τα μέλη του επιστημονικού προσωπικού έχουν αναλάβει και έναν παιδαγωγικού χαρακτήρα ρόλο προς τη δημόσια διοίκηση, είτε συμμετέχοντας σε σεμινάρια, συνέδρια, ημερίδες και άλλες δραστηριότητες που απευθύνονται στα στελέχη της είτε διδάσκοντας σε διάφορες σχολές της διοίκησης (Σχολές αστυνομίας, Εθνική Σχολή Δημόσιας Διοίκησης κ.ά.).

ΝΟΜΙΚΟ ΠΛΑΙΣΙΟ ΚΑΙ ΛΕΙΤΟΥΡΓΙΑ ΤΟΥ ΘΕΣΜΟΥ

Ο Συνήγορος του Πολίτη (ΣτΠ) είναι ανεξάρτητη αρχή κατοχυρωμένη στο Σύνταγμα. Ξεκίνησε τη λειτουργία του την 1η Οκτωβρίου 1998 και παρέχει τις υπηρεσίες του σε όλους τους πολίτες δωρεάν.

Η οργάνωση, η στελέχωση και η λειτουργία του ΣτΠ καθορίζονται στον Ν. 3094/2003, καθώς και στον Κανονισμό Λειτουργίας του (ΠΔ 273/1999), στο πλαίσιο που θέτουν οι διατάξεις του Συντάγματος μετά την αναθεώρηση του 2001. Τα πλήρη κείμενα των νομοθετι-

κών κειμένων που διέπουν τη λειτουργία του ΣτΠ δημοσιεύονται στην ιστοσελίδα: www.synigoros.gr.

Αποστολή του ΣτΠ είναι η διαμεσολάβηση μεταξύ της δημόσιας διοίκησης και των πολιτών για την προστασία των δικαιωμάτων τους, την τήρηση της νομιμότητας και την καταπολέμηση της κακοδιοίκησης. Ο ΣτΠ ασχολείται επίσης με την προάσπιση και την προαγωγή των δικαιωμάτων του παιδιού. Το 2004 εντάχθηκε στον ΣτΠ και ο νέος θεσμός του Συνηγόρου της Υγείας και Κοινωνικής Αλληλεγγύης. Επίσης, με την ψήφιση του Ν. 3304/2005 για την «εφαρμογή της αρχής της ίσης μεταχείρισης ανεξαρτήτως εθνοτικής καταγωγής, θρησκευτικών ή άλλων πεποιθήσεων, αναπηρίας, ηλικίας ή γενετήσιου προ-

σανατολισμού», αποστολή της Αρχής αποτελεί πλέον και η προώθηση της ίσης μεταχείρισης στις δημόσιες υπηρεσίες. Τέλος, ο ΣτΠ, με βάση τον Ν. 3488/2006, ορίζεται και φορέας παρακολούθησης της εφαρμογής, στον ιδιωτικό και δημόσιο τομέα, της αρχής της ίσης μεταχείρισης ανδρών και γυναικών όσον αφορά στην πρόσβαση στην απασχόληση, στην επαγγελματική εκπαίδευση και ανέλιξη και στις συνθήκες εργασίας.

Ως διαμεσολαβητής, ο ΣτΠ διατυπώνει συστάσεις και προτάσεις προς τη δημόσια διοίκηση. Δεν επιβάλλει κυρώσεις ούτε ακυρώνει τις παράνομες πράξεις της δημόσιας διοίκησης.

Στον ΣτΠ μπορεί να προσφύγει οποιοσδήποτε έλληνας ή αλλοδαπός πολίτης ζει στην Ελλάδα ή το εξωτερικό και συναλλάσσεται με το ελληνικό δημόσιο. Ειδικά ως προς τις προσβολές των δικαιωμάτων του παιδιού, στον ΣτΠ μπορεί να προσφύγει το άμεσα ενδιαφερόμενο παιδί, γονέας ή συγγενής του, καθώς και κάθε τρίτο πρόσωπο που έχει άμεση αντίληψη της παραβίασης ενός δικαιώματος του παιδιού. Τα ίδια ισχύουν και για τα νομικά πρόσωπα ή τις ενώσεις προσώπων.

Ο ΣτΠ παρεμβαίνει σε προβλήματα που αντιμετωπίζει ο πολίτης στην επαφή του με τη δημόσια διοίκηση. Ενδεικτικά: ελλιπής παροχή ή άρνηση παροχής πληροφοριών, υπερβολική καθυστέρηση στη διεκπεραίωση αιτημάτων, παράβαση νόμου ή εφαρμογή παράνομης διαδικασίας και αθέμιτες διακρίσεις εις βάρος πολιτών.

Ο ΣτΠ είναι αρμόδιος για διαφορές του πολίτη με υπηρεσίες:

- του δημοσίου
- των οργανισμών τοπικής αυτοδιοίκησης (κοινότητες, δήμοι, νομαρχίες)
- άλλων Νομικών Προσώπων Δημοσίου Δικαίου
- των Νομικών Προσώπων Ιδιωτικού Δικαίου, των επιχειρήσεων και των οργανισμών που ελέγχονται από το κράτος ή από Νομικό Πρόσωπο Δημοσίου Δικαίου.

Ειδικά σε περιπτώσεις παραβίασης δικαιωμάτων του παιδιού και της αρχής της ίσης μεταχείρισης στην απασχόληση, ο ΣτΠ είναι αρμόδιος και για πράξεις ιδιωτών, φυσικών και νομικών προσώπων.



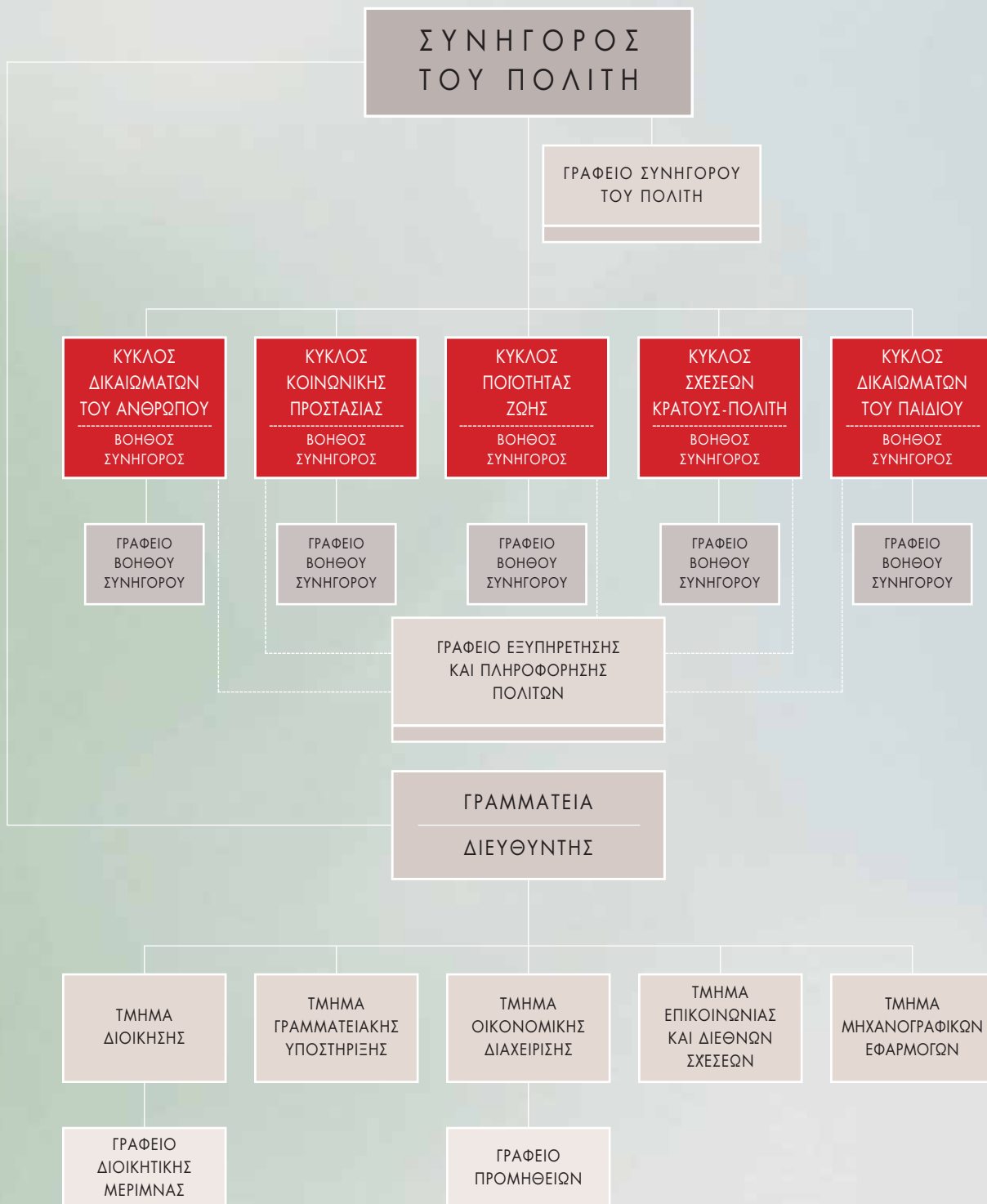

ΑΠΟΤΙΜΗΣΗ ΤΟΥ ΕΡΓΟΥ ΚΑΤΑ ΤΟ 2006

Από την έναρξη της λειτουργίας του την 1η Οκτωβρίου 1998 έως τις 31 Δεκεμβρίου 2006 ο ΣτΠ είχε δεχθεί 82.535 αναφορές.

Κατά το 2006 η Αρχή δέχθηκε 9.162 νέες αναφορές πολιτών. Σε σχέση με το 2005 παρουσιάζεται μείωση 9,17% των αναφορών που υποβλήθηκαν. Από το σύνολο των 9.162 αναφορών που υποβλήθηκαν το 2006 τέθηκαν στο αρχείο λόγω αναρμοδιότητας οι 2.636 (ποσοστό 28,8% επί του συνόλου των νέων αναφορών).

Διαπιστώσεις

Βελτίωση της ανταπόκρισης της διοίκησης στο διαμεσολαβητικό έργο της Αρχής. Για δεύτερη συνεχή χρονιά παρατηρείται μια τάση σταθεροποίησης του αριθμού των υποθέσεων στις οποίες η διοίκηση ανταποκρίθηκε στις διαμεσολαβητικές προτάσεις του ΣτΠ.

Σημαντική μείωση των αριθμού των εκτός αρμοδιότητας αναφορών που δέχεται ο ΣτΠ.

Το γεγονός αυτό υποδηλώνει ότι οι πολίτες είναι περισσότερο ενημερωμένοι για τον ρόλο και τις αρμοδιότητες της Αρχής. Θα μπορούσε να εξηγήσει επίσης τη μείωση των αναφορών που υποβλήθηκαν το 2006 σε σχέση με το προηγούμενο έτος.

Κύριοι φορείς κακοδιοίκησης: Τα περισσότερα προβλήματα κακοδιοίκησης κατά το 2006 εντοπίστηκαν στους δήμους (20,66%), στις νομαρχίες (8,98%), στις Περιφέρειες (12,08%), στο ΙΚΑ (6,19%), στον ΔΟΑΤΑΠ (πρώην ΔΙΚΑΤΣΑ) (5,15%), στο Υπουργείο Οικονομίας και Οικονομικών (4,74%) και στο Υπουργείο Δημόσιας Τάξης (4,41%).

Οι σημαντικότερες μορφές κακοδιοίκησης ήταν η μη τήρηση από τις δημόσιες υπηρεσίες των νόμιμων προθεσμιών για τη διεκπεραίωση των υποθέσεων των πολιτών (συχνά εξαιτίας της πλήρους αδράνειας της εμπλεκόμενης υπηρεσίας), η ελλιπής ενημέρωση και πληροφόρηση των πολιτών για τα νόμιμα δικαιώματα και τις αντίστοιχες υποχρεώσεις τους, καθώς και η παράβαση διατάξεων νόμου ή κανονιστικών πράξεων.



ΚΥΚΛΟΣ ΔΙΚΑΙΩΜΑΤΩΝ ΤΟΥ ΑΝΘΡΩΠΟΥ

Με τον ετήσιο αυτόν απολογισμό κλείνει η δεύτερη θητεία του ΣτΠ. Κατά τη θητεία αυτή, βασική επιλογή στο πεδίο των δικαιωμάτων του ανθρώπου ήταν να συνδυαστεί η ουσιαστική διερεύνηση των ατομικών υποθέσεων με τη δημιουργία σχέσεων συνεργασίας με τις προϊστάμενες αρχές όσων υπηρεσιών αποτελούν τον συχνότερο στόχο παραπόνων. Επιδίωξη ήταν να εξαλειφθεί η επιφυλακτικότητα και πολλές φορές η αντιπαλότητα με την οποία η διοίκηση αντιμετωπίζει τον ΣτΠ και τις υποδείξεις του.

Προϊόν της στρατηγικής αυτής ήταν η συστηματική επαφή με την αστυνομία και την πολιτική της ηγεσία για την αντιμετώπιση των φαινομένων πλημμελούς διερεύνησης (και ατιμωρησίας) υποθέσεων προσβολής ατομικών δικαιωμάτων.



ΑΝΔΡΕΑΣ ΤΑΚΗΣ
Βοηθός Συνήγορος

Συστηματική συνεργασία ανέπτυξε ο Κύκλος με:

- τις Περιφέρειες της χώρας και το Υπουργείο Εσωτερικών για ζητήματα αλλοδαπών και ιθαγένειας
- τον ΔΟΑΤΑΠ για την παρακολούθηση των υποθέσεων αναγνώρισης τίτλου σπουδών
- την ΕΛΑΣ για την παρακολούθηση των επιδόσεων στον τομέα της υποδοχής των αιτούντων άσυλο
- δήμους, στρατολογικά γραφεία, υπηρεσίες του Υπουργείου Παιδείας, αστυνομικές διευθύνσεις, υποθηκοφυλακεία.

Η επιρροή του ΣτΠ στο πεδίο των δικαιωμάτων των αλλοδαπών και των αιτούντων άσυλο είναι σημαντική. Η ΕΛΑΣ σε ορισμένες περιπτώσεις ενσωμάτωσε αυτούσιες τις υποδείξεις του ΣτΠ σε κανονιστικές αποφάσεις και εγκυκλίους της, ιδίως αναφορικά με τη στάση των αστυνομικών απέναντι στους πο-

ΝΕΕΣ ΑΝΑΦΟΡΕΣ 2006	2.098
ΠΟΣΟΣΤΟ ΕΠΙ ΤΟΥ ΣΥΝΟΛΟΥ ΤΩΝ ΝΕΩΝ ΑΝΑΦΟΡΩΝ	22,90%
ΝΕΕΣ ΕΝΤΟΣ ΑΡΜΟΔΙΟΤΗΤΑΣ ΑΝΑΦΟΡΕΣ	1.731

ΑΝΑΦΟΡΕΣ ΕΝΤΟΣ ΑΡΜΟΔΙΟΤΗΤΑΣ ΠΟΥ ΔΙΕΚΠΕΡΑΙΩΘΗΚΑΝ ΤΟ 2006	1.216
ΔΙΑΠΙΣΤΩΣΗ ΠΡΟΒΛΗΜΑΤΟΣ ΚΑΚΟΔΙΟΙΚΗΣΗΣ	799
Επίλυση του προβλήματος κακοδιοίκησης (θετική έκβαση)	711
Μη επίλυση του προβλήματος κακοδιοίκησης (μη αποδοχή των προτάσεων της Αρχής)	57
Αδυναμία επίλυσης του προβλήματος (π.χ. νομοθετικό κενό, οργανωτική δυσλειτουργία)	31
ΜΗ ΔΙΑΠΙΣΤΩΣΗ ΠΡΟΒΛΗΜΑΤΟΣ ΚΑΚΟΔΙΟΙΚΗΣΗΣ	327
ΔΙΑΚΟΠΗ ΕΡΕΥΝΑΣ	90

λίτες. Παρ' όλα αυτά, οι αναφορές συχνά αναδεικνύουν αυθαίρετη συμπεριφορά των αστυνομικών οργάνων, ιδίως όσον αφορά σε προσαγωγές ή χρήση καταναγκασμού, καθώς και πλημμελή διερεύνηση σχετικών καταγγελιών από τους προϊσταμένους τους.

Το Υπουργείο Δικαιοσύνης, παρά την εντατική συνεργασία του ΣτΠ με επί μέρους σωφρονιστικά καταστήματα, περιορίζει την καλή του σχέση με την Αρχή στα ανώδυνα από πολιτική άποψη ζητήματα της ενδοοικογενειακής βίας. Επιμένει να παρακωλύει συστηματικά την πρόσβαση του ΣτΠ σε σωφρονιστικά καταστήματα για τη διερεύνηση συγκεκριμένων καταγγελιών, στάση που δεν είναι μόνο παράνομη και πολιτειακά προβληματική, αλλά παραβλέπει και τη σχετική γνωμοδότηση του εισαγγελέα του Αρείου Πάγου.

Παρόμοια συστηματική προσπάθεια διατήρησης ενός θυλάκου ανέλεγκτης διοικητικής δράσης αντιμετωπίζει ο ΣτΠ και σε άλλες περιπτώσεις, όπως είναι η Διεύθυνση Ιθαγένειας του ΥΠΕΣΔΔΑ, το Υπουργείο Παιδείας στα ζητήματα ετεροδόξων και θρησκευτικής εκπαίδευσης, διάφοροι δήμοι, ΤΕΙ και ΑΕΙ και επαγγελματικά μητρώα του ΥΠΕΧΩΔΕ.

Τέλος, όσον αφορά στην ομαλοποίηση της κατάστασης των μεταναστών στη χώρα μας, παρά τη συστηματική συνεργασία με επί μέρους Περιφέρειες και την κεντρική υπηρεσία του ΥΠΕΣΔΔΑ, καθώς και την καθυστερημένη, έστω, υιοθέτηση ρυθμιστικών υποδείξεων του ΣτΠ, δεν υλοποιήθηκαν αναγκαίες διοικητικές

ΚΥΚΛΟΣ ΚΟΙΝΩΝΙΚΗΣ ΠΡΟΣΤΑΣΙΑΣ

Ο Κύκλος Κοινωνικής Προστασίας εξετάζει αναφορές που έχουν αντικείμενο την προστασία των κοινωνικών δικαιωμάτων των πολιτών και, ειδικότερα, υποθέσεις που σχετίζονται με τους τομείς της κοινωνικής πολιτικής, της υγείας, της κοινωνικής ασφάλισης και της πρόνοιας. Στον Κύκλο αυτόν εντάσσεται και ο Συνήγορος της Υγείας και Κοινωνικής Αλληλεγγύης, ο οποίος θεσπίστηκε με τον Ν. 3293/2004 και παρέχει τις υπηρεσίες του σε όλους τους πολίτες-χρήστες των δημόσιων υπηρεσιών υγείας. Ο Κύκλος Κοινωνικής Προστασίας επικεντρώνει τη διαμεσολαβητική και ελεγκτική του δραστηριότητα στην προστασία των δικαιωμάτων ευαίσθητων κοινωνικών ομάδων, όπως είναι οι ηλικιωμένοι, τα άτομα με αναπηρίες, οι σωματικά και ψυχικά ασθενείς, οι Ρομά, οι πρόσφυγες, οι αλλοδαποί κ.ά.

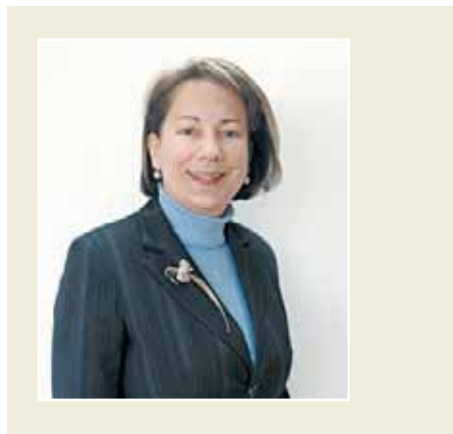

ΠΑΤΡΙΝΑ ΠΑΠΑΡΡΗΓΟΠΟΥΛΟΥ
Βοηθός Συνήγορος

Θέματα κοινωνικής ασφάλισης

Εφαρμογή των γενικών αρχών του δικαίου

Ο ΣτΠ, για να θεμελιώσει νομικά τις απόψεις και τις προτάσεις του, συχνά επικαλείται γενικές αρχές του κοινωνικοασφαλιστικού δικαίου, όπως είναι η αρχή της επιείκειας υπέρ του ασφαλισμένου και η αρχή της προστασίας του ασφαλιστικού κεφαλαίου, καθώς και αρχές του διοικητικού δικαίου, όπως την αρχή της χρηστής διοίκησης και την αρχή της προστατευόμενης εμπιστοσύνης του ασφαλισμένου.

Η εφαρμογή των αρχών αυτών προϋποθέτει εκτιμήσεις στις οποίες τα ασφαλιστικά όργανα διστάζουν να προβούν είτε επειδή θε-

ΝΕΕΣ ΑΝΑΦΟΡΕΣ 2006	1.959
ΠΟΣΟΣΤΟ ΕΠΙ ΤΟΥ ΣΥΝΟΛΟΥ ΤΩΝ ΝΕΩΝ ΑΝΑΦΟΡΩΝ	21,38%
ΝΕΕΣ ΕΝΤΟΣ ΑΡΜΟΔΙΟΤΗΤΑΣ ΑΝΑΦΟΡΕΣ	1.529

ΑΝΑΦΟΡΕΣ ΕΝΤΟΣ ΑΡΜΟΔΙΟΤΗΤΑΣ ΠΟΥ ΔΙΕΚΠΕΡΑΙΩΘΗΚΑΝ ΤΟ 2006	1.286
ΔΙΑΠΙΣΤΩΣΗ ΠΡΟΒΛΗΜΑΤΟΣ ΚΑΚΟΔΙΟΙΚΗΣΗΣ	669
Επίλυση του προβλήματος κακοδιοίκησης (θετική έκβαση)	600
Μη επίλυση του προβλήματος κακοδιοίκησης (μη αποδοχή των προτάσεων της Αρχής)	43
Αδυναμία επίλυσης του προβλήματος (π.χ. νομοθετικό κενό, οργανωτική δυσλειτουργία)	26
ΜΗ ΔΙΑΠΙΣΤΩΣΗ ΠΡΟΒΛΗΜΑΤΟΣ ΚΑΚΟΔΙΟΙΚΗΣΗΣ	519
ΔΙΑΚΟΠΗ ΕΡΕΥΝΑΣ	98

ωρούν ότι υπερβαίνουν τις αρμοδιότητές τους είτε επειδή δεν έχουν εξοικειωθεί με αυτές.

Συχνά τα ασφαλιστικά ταμεία τηρούν επιφυλακτική στάση, ακόμη και όταν οι αποφάσεις των διοικητικών δικαστηρίων σε παρόμοιες υποθέσεις εξειδικεύουν το περιεχόμενο και το πεδίο εφαρμογής των γενικών αρχών. Στην πράξη, κατά κανόνα, χρειάζεται να ασχοληθούν με το θέμα τα ανώτατα όργανα των ασφαλιστικών οργανισμών ή οι αρμόδιες επιτροπές ή να παρέμβει το εποπτεύον υπουργείο ή να συμβούν όλα τα παραπάνω μαζί. Το αποτέλεσμα στις περιπτώσεις αυτές είναι η καθυστέρηση στην επίλυση των υποθέσεων και στην ικανοποίηση των αιτημάτων των ασφαλισμένων. Παράλληλα, κάτι τέτοιο προκαλεί τη συγκέντρωση μεγάλου αριθμού υποθέσεων στα ανώτατα ιεραρχικά όργανα και στην κεντρική διοίκηση, ενώ σε ένα αποκεντρωμένο διοικητικό σύστημα η διοίκηση θα έπρεπε να ασχολείται κυρίως με τη στρατηγική και τον σχεδιασμό του κοινωνικοασφαλιστικού συστήματος, την αξιολόγηση και τον έλεγχό του και γενικά με τα επιτελικής σημασίας ζητήματα.

Προβλήματα στη διοικητική διαδικασία

Παρά τη σημασία που αποδίδει το κοινωνικοασφαλιστικό δίκαιο στην ενημέρωση, σημαντικός αριθμός υποθέσεων που εξετάζει ο ΣτΠ αφορά σε παράλειψη ενημέρωσης ή σε ανεπαρκή ενημέρωση των πολιτών για τα

ΚΥΚΛΟΣ ΠΟΙΟΤΗΤΑΣ ΖΩΗΣ

Ο Κύκλος Ποιότητας Ζωής δραστηριοποιείται σε ευρύ πεδίο θεμάτων, τα οποία άπτονται κυρίως της προστασίας του φυσικού, οικιστικού και πολιτιστικού περιβάλλοντος. Κοινή συνισταμένη αυτών των θεματικών κατηγοριών είναι η διασφάλιση της περιβαλλοντικής προστασίας, όπως αυτή νοείται μέσω των αρχών της βιώσιμης ανάπτυξης και αειφορίας. Παράλληλα, ο ΣτΠ αντιμετωπίζει ποικίλα θέματα, που αφορούν μεν στην καθημερινότητα, είναι ωστόσο άρρηκτα συνδεδεμένα με τον ανθρώπινο παράγοντα ως μέρος του οικοσυστήματος, όπως είναι η προστασία και η αξιοποίηση των κοινόχρηστων χώρων, η έλλειψη πρασίνου στα μεγάλα αστικά κέντρα, το κυκλοφοριακό πρόβλημα, η διαχείριση των αποβλήτων, η ποιότητα της ατμόσφαιρας και του πόσιμου νερού κ.ά.



ΧΡΥΣΗ ΧΑΤΖΗ
Βοηθός Συνήγορος

Δεσμεύσεις ιδιοκτησίας

Ο ΣτΠ:

- Διασφάλισε θετικά αποτελέσματα σε επί μέρους υποθέσεις, όπως για παράδειγμα αποζημίωση για οικόπεδο στον αρχαιολογικό χώρο Απτέρας Αποκορώνου Χανίων, δεσμευμένο εδώ και 11 χρόνια.
- Συστηματοποίησε, με αφετηρία τη σχετική ειδική έκθεση του 2005, τα κριτήρια με βάση τα οποία η διοίκηση θα μπορεί να προβαίνει σε απαλλοτριώσεις, σε αποζημίωση ή σε αποδέσμευση δεσμευμένων για πολλά χρόνια ιδιοκτησιών.

Προστασία των δασικών οικοσυστημάτων

Ο ΣτΠ διοργάνωσε ημερίδα για την προστασία των δασικών οικοσυστημάτων, στην οποία συμμετείχαν υπηρεσιακοί παράγοντες,

ΝΕΕΣ ΑΝΑΦΟΡΕΣ 2006	1.882
ΠΟΣΟΣΤΟ ΕΠΙ ΤΟΥ ΣΥΝΟΛΟΥ ΤΩΝ ΝΕΩΝ ΑΝΑΦΟΡΩΝ	20,54%
ΝΕΕΣ ΕΝΤΟΣ ΑΡΜΟΔΙΟΤΗΤΑΣ ΑΝΑΦΟΡΕΣ	1.208

ΑΝΑΦΟΡΕΣ ΕΝΤΟΣ ΑΡΜΟΔΙΟΤΗΤΑΣ ΠΟΥ ΔΙΕΚΠΕΡΑΙΩΘΗΚΑΝ ΤΟ 2006	879
ΔΙΑΠΙΣΤΩΣΗ ΠΡΟΒΛΗΜΑΤΟΣ ΚΑΚΟΔΙΟΙΚΗΣΗΣ	460
Επίλυση προβλήματος κακοδιοίκησης (θετική έκβαση)	391
Μη επίλυση προβλήματος κακοδιοίκησης (μη αποδοχή των προτάσεων της Αρχής)	47
Αδυναμία επίλυσης του προβλήματος (π.χ. νομοθετικό κενό, οργανωτική δυσλειτουργία)	22
ΜΗ ΔΙΑΠΙΣΤΩΣΗ ΠΡΟΒΛΗΜΑΤΟΣ ΚΑΚΟΔΙΟΙΚΗΣΗΣ	302
ΔΙΑΚΟΠΗ ΕΡΕΥΝΑΣ	177

πανεπιστημιακοί, δικαστικοί λειτουργοί και ΜΚΟ, και πρότεινε στον αρμόδιο υπουργό την άμεση κατάρτιση δασολογίου και την ολοκλήρωση των δασικών χαρτών, απαραίτητες προϋποθέσεις για την αποτελεσματική προστασία των δασών και των δασικών εκτάσεων.

Προστασία του πολιτιστικού περιβάλλοντος

Ο ΣτΠ διαμεσολάβησε και πάλι ώστε η διοίκηση να συμμορφωθεί με δικαστικές αποφάσεις για την προστασία του πολιτιστικού περιβάλλοντος.

Ενδεικτική περίπτωση

Ο Δήμος Πειραιά, μετά την παρέμβαση του ΣτΠ, εκτέλεσε αποφάσεις του ΣτΕ σχετικά με την απομάκρυνση των τραπεζοκαθισμάτων και την κατεδάφιση των αυθαιρέτων κατασκευών μέσα στον κηρυγμένο αρχαιολογικό χώρο του Κωνώνειου Τείχους της Πειραιϊκής.

Προστασία του οικιστικού περιβάλλοντος

Ο ΣτΠ επισημαίνει ότι οι παράνομες οικοδομικές δραστηριότητες και ο ελλιπής έλεγχός τους επιβαρύνουν τα δίκτυα ύδρευσης και αποχέτευσης, τους απαιτούμενους χώρους στάθμευσης, το οδικό δίκτυο, τις άλλες οικιστικές υποδομές και το περιβάλλον γενικότερα. Τα προβλήματα που δημιουργούνται συνήθως σε καταστάσεις κρίσεων

ΚΥΚΛΟΣ ΣΧΕΣΕΩΝ ΚΡΑΤΟΥΣ - ΠΟΛΙΤΗ

Ο Κύκλος Σχέσεων Κράτους-Πολίτη χειρίστηκε ποσοστό 32% επί του συνόλου των αναφορών που υποβλήθηκαν στον ΣτΠ, ποσοστό που καθ' όλη τη διάρκεια λειτουργίας του θεσμού εξακολουθεί να παραμένει υψηλό και σχετικά σταθερό. Αξίζει επίσης να επισημανθεί η σημαντική εισροή αναφορών εκτός αρμοδιότητας του ΣτΠ, από υπαλλήλους της διοίκησης, για θέματα που αφορούν στην υπηρεσιακή τους σχέση και κατάσταση. Σημειώνεται ότι το ΥΠΕΣΔΔΑ, ανταποκρινόμενο σε επισήμανση του θέματος εκ μέρους του ΣτΠ, εξέδωσε εγκύκλιο για την εφαρμογή του Κώδικα Διοικητικής Διαδικασίας από τις δημόσιες υπηρεσίες όταν υποβάλλονται σε αυτές ερωτήματα και αιτήματα των υπαλλήλων τους.



ΚΑΛΛΙΟΠΗ ΣΠΑΝΟΥ
Βοηθός Συνήγορος

Στην *Ετήσια έκθεση 2005* ο ΣτΠ είχε διαπιστώσει την απουσία αποτελεσματικού μηχανισμού ελέγχου και παρακολούθησης της τήρησης των συμβατικών υποχρεώσεων που αναλαμβάνουν οι ΟΤΑ. Το πρόβλημα είχε εντοπιστεί κυρίως στις περιπτώσεις που οι ΟΤΑ είχαν συνάψει δάνειο με το Ταμείο Παρακαταθηκών και Δανείων για να εξοφλήσουν ιδιώτες. Το Υπουργείο Οικονομίας και Οικονομικών, στη συνολική ενημέρωση που απευθύνει κάθε χρόνο σχετικά με τις προτάσεις της Αρχής, επισήμανε ότι ο Δημοτικός Ταμίας είναι αυτός που φέρει την ευθύνη για την τήρηση των διατάξεων του νόμου. Αντίθετα, το Ταμείο Παρακαταθηκών και Δανείων δεν υποχρεούται από τον νόμο να προβαίνει σε έλεγχο κατά πόσον ο ΟΤΑ που συμβάλλεται με αυτό τηρεί τις συμβατικές του υποχρεώσεις.

ΝΕΕΣ ΑΝΑΦΟΡΕΣ 2006	2.924
ΠΟΣΟΣΤΟ ΕΠΙ ΤΟΥ ΣΥΝΟΛΟΥ ΤΩΝ ΝΕΩΝ ΑΝΑΦΟΡΩΝ	31,91%
ΝΕΕΣ ΕΝΤΟΣ ΑΡΜΟΔΙΟΤΗΤΑΣ ΑΝΑΦΟΡΕΣ	1.156

ΑΝΑΦΟΡΕΣ ΕΝΤΟΣ ΑΡΜΟΔΙΟΤΗΤΑΣ ΠΟΥ ΔΙΕΚΠΕΡΑΙΩΘΗΚΑΝ ΤΟ 2006	1.805
ΔΙΑΠΙΣΤΩΣΗ ΠΡΟΒΛΗΜΑΤΟΣ ΚΑΚΟΔΙΟΙΚΗΣΗΣ	982
Επίλυση του προβλήματος κακοδιοίκησης (θετική έκβαση)	772
Μη επίλυση του προβλήματος κακοδιοίκησης (μη αποδοχή των προτάσεων της Αρχής)	131
Αδυναμία επίλυσης του προβλήματος (π.χ. νομοθετικό κενό, οργανωτική δυσλειτουργία)	79
ΜΗ ΔΙΑΠΙΣΤΩΣΗ ΠΡΟΒΛΗΜΑΤΟΣ ΚΑΚΟΔΙΟΙΚΗΣΗΣ	686
ΔΙΑΚΟΠΗ ΕΡΕΥΝΑΣ	137

Η συνεργασία των δημόσιων υπηρεσιών με τον ΣτΠ

Η διοίκηση έχει πλέον αποδεχθεί τη διαμεσολαβητική παρέμβαση του ΣτΠ και έχει συνειδητοποιήσει ότι τη βαρύνει η υποχρέωση λογοδοσίας και η επαρκής και πειστική τεκμηρίωση της δράσης της σε κάθε περίπτωση. Η εικόνα διαφοροποιείται όταν ο ΣτΠ συνεργάζεται με φορείς της τοπικής αυτοδιοίκησης ή άλλες υπηρεσίες οι οποίες δεν διαθέτουν την κατάλληλη υποδομή και τεχνογνωσία. Επίσης διαφοροποιείται όταν τίγονται ορισμένα ζητήματα που θα χαρακτηρίζονταν ως πολιτικά ευαίσθητα. Σε τέτοια ζητήματα η ετοιμότητα για λογοδοσία δεν είναι πάντοτε η ίδια. Για παράδειγμα, ενώ στην ίδια την έννοια της δημόσιας διοίκησης αποτυπώνεται η αρχή της συνέχειας του κράτους, η εναλλαγή πολιτικών προσώπων στα ανώτατα κλιμάκια της διοίκησης δημιουργεί σε αυτά τη λανθασμένη εντύπωση ότι δεν δεσμεύονται από διαδικασίες και αποφάσεις που έχουν ληφθεί από τους προκατόχους τους. Η αντίληψη αυτή απαντάται, ίσως σε μεγαλύτερη κλίμακα αλλά όχι αποκλειστικά, στο επίπεδο της τοπικής αυτοδιοίκησης Α' βαθμού, συχνά σε σχέση με οφειλές προς τρίτους.

Διαφαίνεται μια παρερμηνεία του ρόλου των τοπικών αιρετών ή πολιτικά διορισμένων επικεφαλής οργανισμών, η οποία εκδηλώνεται πρωτίστως απέναντι στους ενδιαφερόμενους πολίτες ως κακοδιοίκηση σε

ποικίλες εκδοχές: άνηση μεταχείριση, παραβίαση της αρχής της χρηστής διοίκησης έως και προφανής παρανομία. Δεν είναι τυχαίο μάλιστα ότι τέτοια φαινόμενα παρατηρούνται συχνά και σε ζητήματα προσλήψεων. Εδώ η πολιτική ηγεσία διεκδικεί να έχει «λυμένα τα χέρια», παρά τις συστηματικές προσπάθειες εξορθολογισμού που αναλαμβάνονται, ιδίως με την υπαγωγή των διαδικασιών στον έλεγχο και την εποπτεία μιας ανεξάρτητης αρχής όπως του ΑΣΕΠ.

Ο ΣτΠ θεωρεί χαρακτηριστική την περίπτωση του ΟΑΕΔ. Ενώ η συνεργασία του οργανισμού με την Αρχή εμφανίζεται τα τελευταία χρόνια σαφώς βελτιωμένη σε ό,τι αφορά την ουσία του έργου του οργανισμού, στο πολιτικά ευαίσθητο ζήτημα των προσλήψεων ο ΟΑΕΔ επέδειξε μια απρόσμενα αμυντική στάση, όταν η Αρχή τού έθεσε ερωτήματα σχετικά με το καθεστώς των προσλήψεων ή σχετικά με την επιλογή απασχόλησης προσωπικού στα ΚΠΑ μέσω σύναψης συμβάσεων έργου.

Εξορθολογισμός της διοικητικής δράσης

Ενδεικτικές περιπτώσεις

■ Η άρνηση της Διεύθυνσης Μεταφορών της ΝΑ Μαγνησίας να χορηγήσει άδεια λειτουργίας πρατηρίου καυσίμων σε ΟΕ της οποίας ήταν εταίρος γάλλος υπήκοος, με την αιτιολογία ότι δεν είχε την ελληνική ιθαγένεια, αποτελεί περίπτωση αδράνειας της ελληνικής έννομης τάξης να προσαρμοστεί στα δεδομένα του κοινοτικού δικαίου.

Ο ΣτΠ επισήμανε ότι η άρνηση της διοίκησης είναι αντίθετη προς το αμέσως εφαρμοστέο κοινοτικό δίκαιο και άρα είναι πα-

ράνομη. Η Διεύθυνση Μεταφορών χορήγησε τελικά την άδεια και το Υπουργείο Μεταφορών και Επικοινωνιών τροποποίησε την επίμαχη διάταξη προσθέτοντας ότι επιτρέπεται η χορήγηση άδειας ίδρυσης και λειτουργίας πρατηρίων υγρών καυσίμων σε έλληνες υπηκόους ή πολίτες κρατών-μελών της ΕΕ.

■ Άτομα με αναπηρία έχουν τη δυνατότητα να αποκτήσουν ΙΧΕ όχημα έως 1.650 κ.εκ. με πλήρη απαλλαγή από το τέλος ταξινόμησης. Δικαιούχοι του ευεργετήματος που είχαν αγοράσει ΙΧΕ οχήματα με κυβισμό 2.000 κ.εκ. κατέβαλαν για το επιπλέον ποσοστό το τέλος ταξινόμησης που τους αναλογούσε. Οι κληρονόμοι τους, προκειμένου να αποκτήσουν την κυριότητα των οχημάτων, κλήθηκαν από το αρμόδιο τελωνείο να καταβάλουν το ποσόν της φορολογικής ελάφρυνσης που είχε αναγνωριστεί υπέρ των θανόντων για κυβισμό μέχρι 1.650 κ.εκ., αλλά και το τέλος που αντιστοιχούσε στη διαφορά από τα 1.650 έως τα 2.000 κ.εκ., το οποίο οι θανόντες είχαν ήδη πληρώσει.



ΟΙ ΚΥΡΙΟΤΕΡΕΣ ΘΕΜΑΤΙΚΕΣ ΤΩΝ ΑΝΑΦΟΡΩΝ ΠΟΥ ΧΕΙΡΙΣΤΗΚΕ Ο ΚΥΚΛΟΣ

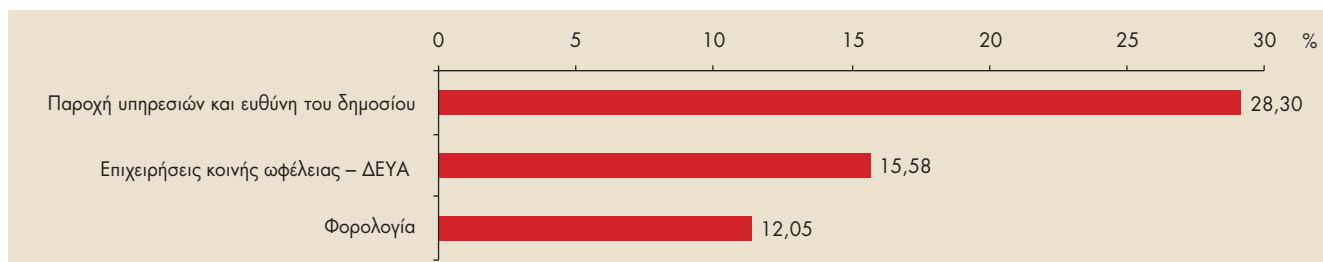

μωρησίας και «παντοδυναμίας» των υπαλλήλων έναντι των πολιτών.

Προκειμένου να καταδειχθεί η δυσκολία οριοθέτησης της έννοιας «κακή συμπεριφορά» παρατίθενται συνοπτικά δύο υποθέσεις:

■ Πολίτης διαμαρτυρήθηκε για τις συνθήκες εξυπηρέτησης από τα τρόλντ του ΗΛΠΑΠ, αναφέροντας συγκεκριμένα στοιχεία. Το Τμήμα Επικοινωνίας με Επιβατικό Κοινό του ΗΛΠΑΠ υποστήριξε ότι δεν ήταν δυνατή η διερεύνηση των αιτιάσεων του πολίτη, αφενός λόγω της αοριστίας των καταγγελιών και αφετέρου λόγω της χρονικής απόστασης από το καταγγελλόμενο συμβάν.

○ ΣτΠ επισήμανε ότι:

- ✱ Για τη διερεύνηση καταγγελιών που αφορούν σε πλημμελή εξυπηρέτηση του επιβατικού κοινού είναι αναγκαία η ύπαρξη και η διαρκής λειτουργία ενός εσωτερικού μηχανισμού ελέγχου της τήρησης των προβλεπομένων από τον Χάρτη Υποχρεώσεων των μέσων μαζικής μεταφοράς προς τους χρήστες.
- ✱ Ο συγκοινωνιακός φορέας πρέπει να πληροφορεί το επιβατικό κοινό ποια είναι η αρμόδια για την εξέταση καταγγελιών υπηρεσία, καθώς και για τη διαδικασία και

τον χρόνο κατά τον οποίο θα πρέπει να υποβάλει την καταγγελία του.

■ Πολίτης κατήγγειλε ανάρμοστη συμπεριφορά υπαλλήλου του ΟΠΑΔ ισχυριζόμενη ότι δεν ανταπέδωσε τον χαιρετισμό της, κάπνιζε, σε ερώτησή της αρνήθηκε να γνωστοποιήσει το όνομά του, απάντησε απρεπώς κ.λπ. Σύμφωνα με τους ισχυρισμούς της ενδιαφερομένης, ούτε οι συνάδελφοι του υπαλλήλου ούτε ο προϊστάμενός του προθυμοποιήθηκαν να της γνωστοποιήσουν τα στοιχεία του.

Ο προϊστάμενος υποστήριξε ότι ο υπάλληλος δεν είπε το όνομά του γιατί η καταγγέλλουσα δεν διατύπωσε το αίτημά της εγγράφως. Το ΔΣ του ΟΠΑΔ αποφάσισε τη διενέργεια ΕΔΕ, η οποία κατέληξε στο συμπέρασμα ότι ο υπάλληλος δεν υπέπεσε σε πειθαρχικό παράπτωμα.

ΕΙΔΙΚΗ ΘΕΜΑΤΙΚΗ ΕΝΟΤΗΤΑ Ι

Προσλήψεις εκπαιδευτικών

Επί σειρά ετών ο ΣτΠ έχει διαπιστώσει ότι ανακύπτουν προβλήματα σε ειδικότερες κατηγορίες προσλήψεων εκπαιδευτικών (διορισμός μόνιμων, προσλήψεις αναπληρωτών και ωρομίσθιων), καθώς και σε κάθε επί μέρους στάδιο της διαδικασίας προσλήψεων (πρόσκληση εκδήλωσης ενδιαφέροντος, απαιτούμενες προϋποθέσεις, επιλογή, τοποθέτηση των εκπαιδευτικών στις σχολικές μονάδες). Αρμόδιο για τη στελέχωση των εκπαιδευτικών μονάδων (πρωτοβάθμιας και δευτεροβάθμιας εκπαίδευσης) είναι το ΥΠΕΠΘ, καθώς και ο ΟΕΕΚ και το ΙΔΕΚΕ.

Από τις πρακτικές που ακολουθούνται πλήττεται η αξιοπιστία, η διαφάνεια και η αντικειμενικότητα του συστήματος προσλήψεων ταυτόχρονα, θίγονται δικαιώματα και έννομα συμφέροντα των ενδιαφερομένων.

Πλημμελής προετοιμασία των προσκλήσεων εκδήλωσης ενδιαφέροντος

○ ΣτΠ έχει διαπιστώσει ότι το ΥΠΕΠΘ συστηματικά επιχειρεί να προσφέρει νόμιμη



ΚΥΚΛΟΣ ΔΙΚΑΙΩΜΑΤΩΝ ΤΟΥ ΠΑΙΔΙΟΥ

Ο Κύκλος Δικαιωμάτων του Παιδιού έχει αναλάβει από το 2003 την άσκηση των καθηκόντων του Συνηγόρου του Παιδιού στο πλαίσιο της Ανεξάρτητης Αρχής του ΣτΠ (Ν. 3094/2003). Αποστολή του Συνηγόρου του Παιδιού είναι η προάσπιση και η προαγωγή των δικαιωμάτων του παιδιού, δηλαδή όλων των προσώπων που δεν έχουν συμπληρώσει το 18ο έτος της ηλικίας τους. Η αρμοδιότητα του Συνηγόρου του Παιδιού εκτείνεται σε όλο το πεδίο των δικαιωμάτων του παιδιού στον δημόσιο και στον ιδιωτικό τομέα. Ωστόσο, η θεσμική του παρέμβαση αφορά κυρίως στις ευθύνες της πολιτείας απέναντι στα παιδιά, στο πλαίσιο της εφαρμογής του Συντάγματος, της Διεθνούς Σύμβασης του ΟΗΕ για τα Δικαιώματα του Παιδιού και της υπόλοιπης εθνικής νομοθεσίας.



ΓΕΩΡΓΙΟΣ ΜΟΣΧΟΣ
Βοηθός Συνήγορος

Ο Συνήγορος του Παιδιού, ύστερα από τριάντα χρόνια λειτουργίας, έχει διαμορφώσει μια εμπειριστατωμένη αντίληψη σχετικά με την εφαρμογή των δικαιωμάτων του παιδιού στην Ελλάδα και την υλοποίηση της Διεθνούς Σύμβασης για τα Δικαιώματα του Παιδιού. Αρκετές προτάσεις του για την προσαρμογή της διοικητικής πρακτικής και της νομοθεσίας στις επιταγές της σύμβασης έχουν γίνει σεβαστές. Δεν συμβαίνει το ίδιο όταν οι προτάσεις συνεπάγονται επιβάρυνση του κρατικού προϋπολογισμού. Η ανεπάρκεια των διαθέσιμων πόρων και η πλημμελής οργάνωση των υπηρεσιών για την προστασία της παιδικής ηλικίας αποτελούν μείζον ζήτημα πολιτικής όσον αφορά στις επιταγές της Διεθνούς Σύμβασης για τα Δικαιώματα του Παιδιού στην Ελλάδα. Η ελ-

ΝΕΕΣ ΑΝΑΦΟΡΕΣ 2006

κατά δημόσιων υπηρεσιών 299

ΝΕΕΣ ΕΝΤΟΣ ΑΡΜΟΔΙΟΤΗΤΑΣ ΑΝΑΦΟΡΕΣ 253

ΑΝΑΦΟΡΕΣ ΕΝΤΟΣ ΑΡΜΟΔΙΟΤΗΤΑΣ ΠΟΥ ΔΙΕΚΠΕΡΑΙΩΘΗΚΑΝ ΤΟ 2006 114

ΔΙΑΠΙΣΤΩΣΗ ΠΡΟΒΛΗΜΑΤΟΣ ΚΑΚΟΔΙΟΙΚΗΣΗΣ 65

Επίλυση του προβλήματος κακοδιοίκησης (θετική έκβαση) 51

Μη επίλυση του προβλήματος κακοδιοίκησης (μη αποδοχή των προτάσεων της Αρχής) 1

Αδυναμία επίλυσης του προβλήματος (π.χ. νομοθετικό κενό, οργανωτική δυσλειτουργία) 13

ΜΗ ΔΙΑΠΙΣΤΩΣΗ ΠΡΟΒΛΗΜΑΤΟΣ ΚΑΚΟΔΙΟΙΚΗΣΗΣ 39

ΔΙΑΚΟΠΗ ΕΡΕΥΝΑΣ 10

ληνική πολιτεία οφείλει να επενδύσει στην οργάνωση, την κατάλληλη στελέχωση, την επιμόρφωση και στην εποπτεία όλων των υπηρεσιών που ασχολούνται με τα παιδιά, καθώς και στην ευαισθητοποίηση της κοινωνίας σε θέματα προστασίας των δικαιωμάτων των παιδιών.

Ο ΣτΠ, εκπρόσωποι δημόσιων υπηρεσιών και ΜΚΟ που ασχολούνται με τα δικαιώματα του παιδιού, καθώς και η υπεύθυνη του προγράμματος «Κτίζοντας μια Ευρώπη για τα παιδιά μαζί με τα παιδιά» του Συμβουλίου της Ευρώπης είχαν επισημάνει ότι στην Ελλάδα απουσιάζει ένα σχέδιο δράσης για τα παιδιά βασισμένο σε διακυβερνητικό συντονισμό, διακομματική συνεργασία και συμμετοχή εκπροσώπων της κοινωνίας των πολιτών. Τον Δεκέμβριο του 2006, ο Υπουργός Υγείας και Κοινωνικής Αλληλεγγύης ανήγγειλε δημόσια την προετοιμασία ενός τέτοιου σχεδίου.

Επικοινωνία με τα παιδιά

Λαμβάνοντας υπόψη ότι οι ανήλικοι δεν προσφεύγουν με την ίδια ευκολία στον ΣτΠ όσο οι ενήλικοι πολίτες, ο Κύκλος Δικαιωμάτων του Παιδιού διοργανώνει μεγάλο αριθμό επισκέψεων σε σχολεία, ιδρύματα και υπηρεσίες για παιδιά. Επικοινωνεί με τα παιδιά και με τους επαγγελματίες που εργάζονται μαζί τους και καταγράφει τις απόψεις και τις ανάγκες τους. Ο Συνήγορος του Παιδιού επισκέφθηκε πολλές μονάδες και ιδρύματα παιδικής προστασίας, χώρους

✳️ διορισμό προσωρινού επιτρόπου για όλους τους ασυνόδευτους ανηλίκους και όχι μόνο για τους αιτούντες άσυλο, όπως προβλέπεται σήμερα.

Ο ΣτΠ θεωρεί αναγκαία και επιτακτική τη λήψη μέτρων για την κοινωνική προστασία και τη φροντίδα των ασυνόδευτων αλλοδαπών ανηλίκων μετά τη λήξη της αρχικής τους κράτησης. Σε κανένα στάδιο δεν είναι αποδεκτό ανήλικοι, εν γνώσει της πολιτείας, να μένουν χωρίς μέριμνα.

Όταν ο επαναπατρισμός ή επανένωση με την οικογένεια δεν είναι εφικτή θα πρέπει η πολιτεία να παρέχει:

- ✳️ στέγη και μέσα διαβίωσης σε ειδικές δομές φιλοξενίας, οι οποίες θα πρέπει να σχεδιαστούν και να οργανωθούν με βάση τις ανάγκες της συγκεκριμένης πληθυσμιακής ομάδας
- ✳️ εναλλακτική επιμέλεια/επιτροπεία με τον διορισμό οριστικού επιτρόπου
- ✳️ πρόσβαση στην εκπαίδευση
- ✳️ παροχή επαρκούς ενημέρωσης, διερμηνείας και νομικής εκπροσώπησης και δυνατότητα έκδοσης άδειας διαμονής για ειδικούς ή ανθρωπιστικούς λόγους.

Η δημόσια θέση/διακήρυξη του Ευρωπαϊκού Δικτύου Συνηγόρων του Παιδιού στο θέμα αυτό αποτελεί έναν ακόμη παράγοντα ώστε να προσαρμοστούν η ελληνική νομοθεσία και η διοικητική πρακτική στις διεθνώς αποδεκτές αρχές δικαίου για τη μεταχείριση των ασυνόδευτων ανηλίκων.

Παιδιά με ειδικές εκπαιδευτικές ανάγκες

Από τις αναφορές αλλά και τις επισκέψεις του σε σχολεία, ο Συνήγορος του Παιδιού διαπιστώνει ότι:

- ✳️ Το ελληνικό εκπαιδευτικό σύστημα εξακολουθεί να μην καλύπτει σε επαρκή βαθμό τις εκπαιδευτικές ανάγκες των παιδιών με ειδικές ανάγκες.
- ✳️ Η παράλληλη στήριξη ή δημιουργία τμημάτων ένταξης είτε δεν υλοποιείται, ειδικά στη δευτεροβάθμια εκπαίδευση, είτε εκπληρώνεται πλημμελώς και καθυστερημένα από μη εξειδικευμένους εκπαιδευτικούς.
- ✳️ Σε αρκετές περιοχές της χώρας δεν έχουν συσταθεί ΤΕΕ Ειδικής Αγωγής Α΄ βαθμίδας και δεν υπάρχει πρόβλεψη για την αντιμετώπιση των ειδικών εκπαιδευτικών αναγκών μαθητών σε κανονικά σχολεία.
- ✳️ Σχολικές μονάδες ειδικής αγωγής, όπως Εργαστήρια Ειδικής Επαγγελματικής Εκπαίδευσης και Κατάρτισης, δεν πληρούν τις ισχύουσες προδιαγραφές χώρων, εξοπλισμών και επάρκειας προσωπικού.

Στη διάρκεια του 2006 ο Συνήγορος του Παιδιού εξέδωσε πόρισμα για τους μαθητές της δευτεροβάθμιας εκπαίδευσης που πάσχουν από το σύνδρομο Asperger, στο οποίο κατέγραψε την ανάγκη να ρυθμιστεί νομοθετικά ο τρόπος αξιολόγησης της σχολικής επίδοσης των παιδιών με αναπτυξιακές διαταραχές.

Εκπαιδευτικό σύστημα και συμμετοχή των μαθητών

Η εκπαίδευση των μαθητών στα δικαιώματα του παιδιού και η εμπέδωση των δικαιωμάτων αυτών με την αξιοποίηση σύγχρονων συμμετοχικών και βιωματικών διαδικασιών



λική ήταν θύμα χρόνιας βίαιης συμπεριφοράς –σωματικής, λεκτικής και συναισθηματικής– εκ μέρους της μητέρας της.

Ο ΣτΠ την παρέπεμψε σε δημόσιο ιατροπαιδαγωγικό κέντρο για να παρασχεθεί βοήθεια τόσο στην ίδια όσο και στη μητέρα της και επικοινωνήσει με ενήλικα συγγενή της, ο οποίος ανέλαβε την παρακολούθηση της οικογενειακής κατάστασης και την υποστήριξη της ανήλικης.

Ο ΣτΠ παρακολούθησε την εξέλιξη της συνεργασίας της ανήλικης με το ιατροπαιδαγωγικό κέντρο, συνάντησε μέλη της επιστημονικής ομάδας του κέντρου και συνέχισε να ενημερώνεται από την ανήλικη για την πρόοδό της και την οικογενειακή της κατάσταση.

Προστασία ασυνόδευτων αλλοδαπών ανηλίκων

Ο ΣτΠ δέχθηκε αναφορά από το ΕΣΠ με θέμα την ύπαρξη μεγάλου αριθμού ασυνόδευτων ανηλίκων Αφγανών στο κέντρο κράτησης παράνομα εισερχόμενων αλλοδαπών στην Παγανή Μυτιλήνης. Το ΕΣΠ έχει επίσης ενημερώσει κατ' επανάληψη τον ΣτΠ ότι στα γραφεία της οργάνωσης προσέρχονται ασυνόδευτοι ανήλικοι αλλοδαποί μετά τη λήξη της διοικητικής τους κράτησης. Η απουσία οποιασδήποτε

αρωγής ή εποπτείας εκ μέρους της πολιτείας υπέρ των ανηλίκων στην ουσία αποτελεί εγκατάλειψη. Η πρακτική αυτή ακολουθείται ακόμη και σε περιπτώσεις ανηλίκων εξαιρετικά νεαρής ηλικίας, όπως φανερώνει η περίπτωση ασυνόδευτου ανήλικου Αφγανού, 12 μόλις ετών, ο οποίος κατέφθασε άστεγος στα γραφεία του ΕΣΠ έπειτα από κράτηση στην Παγανή.

Στο πλαίσιο της διερεύνησης της υπόθεσης, κλιμάκιο του ΣτΠ διενήργησε δύο αυτοψίες στο κέντρο κράτησης στην Παγανή και συναντήθηκε με εκπροσώπους των αρμόδιων φορέων της περιοχής. Το σχετικό πόρισμα απεστάλη προς τους υπουργούς Δημόσιας Τάξης, Υγείας και Κοινωνικής Αλληλεγγύης, Δικαιοσύνης, και Εσωτερικών, Δημόσιας Διοίκησης και Αποκέντρωσης.

Η διαπίστωση τόσο για τους ασυνόδευτους ανηλίκους που συλλαμβάνονται στην ελληνική επικράτεια από την Ελληνική Αστυνομία ως παράνομα διαμένοντες στη χώρα όσο και για εκείνους που εντοπίζονται στις παραμεθόριες περιοχές ως παράνομα εισερχόμενοι είναι ότι η ιδιότητα του ανηλίκου, ο οποίος χρειάζεται προστασία σύμφωνα με την εθνική νομοθεσία και τις διεθνείς δεσμεύσεις, υποχωρεί έναντι της ιδιότητας του παραβάτη της μεταναστευτικής νομοθεσίας.



ΝΟΜΟΘΕΤΙΚΕΣ, ΛΕΙΤΟΥΡΓΙΚΕΣ ΚΑΙ ΟΡΓΑΝΩΤΙΚΕΣ ΠΡΟΤΑΣΕΙΣ ΤΟΥ ΣΤΠ

Ο ΣτΠ κατά το 2006 υπέβαλε σειρά νομοθετικών, λειτουργικών και οργανωτικών προτάσεων για τη βελτίωση της λειτουργίας της δημόσιας διοίκησης. Ο ΣτΠ διατυπώνει τις προτάσεις αυτές, επειδή κρίνει ότι η αντιμετώπιση ορισμένων από τα θέματα που έχει διερευνήσει απαιτούν είτε τη μεταβολή του ισχύοντος νομοθετικού πλαισίου είτε την αναδιάρθρωση της οργάνωσης και της λειτουργίας των αρμόδιων υπηρεσιών.

Μεταξύ άλλων, ο ΣτΠ πρότείνει

Υπουργείο Αγροτικής
Ανάπτυξης και Τροφίμων

- Να συσταθούν και να λειτουργήσουν τα τριμελή Συμβούλια Εκδίκασης Αλιευτικών Προσφυγών, τα οποία είναι επιφορτισμένα με την αρμοδιότητα της εκδίκασης, σε πρώτο βαθμό, των προσφυγών κατά αποφάσεων που επιβάλλουν χρηματικές ποινές για αλιευτικές παραβάσεις.
- Να ληφθεί ιδιαίτερη μέριμνα ώστε να εξευρεθεί πρόσφορη λύση στο ζήτημα της υπέρμετρης καθυστέρησης εκδίκασης των ενδικοφανών προσφυγών που εκκρεμούν επί μακρόν στο Συμβούλιο Αλιείας ή στην Επιτροπή Εκδίκασης Αλιευτικών Προσφυγών.
- Να αρχίσουν άμεσα οι ενδεδειγμένες διαδικασίες για την εκπόνηση του δασολογίου ως αναγκαίας προϋπόθεσης για την αποτελεσματική προστασία των δασικών οικοσυστημάτων.

Υπουργείο Εθνικής Παιδείας
και Θρησκευμάτων

Για μαθητές με αναπτυξιακή διαταραχή

- Τη σύσταση επιτροπής εμπειρογνομόνων προκειμένου να διερευνηθεί η δυνατότητα δημιουργίας πρόσφορης διαδικασίας και κριτηρίων, ώστε να τύχουν οι μαθητές διαφοροποιημένης εξέτασης και να διευκολυνθεί η εισαγωγή τους στην τριτοβάθμια εκπαίδευση.
- Να εξεταστεί η δυνατότητα να ενταχθεί η αξιολόγησή τους στην αρμοδιότητα των ΚΔΑΥ αντί των ΥΕ.
- Να δοθούν αναλυτικές οδηγίες προς τις ΥΕ σχετικά με το τι χρειάζεται να αναγράφεται στις γνωματεύσεις για τις ενδοσχολικές εξετάσεις και την εισαγωγή στην τριτοβάθμια εκπαίδευση. Επίσης να ζητείται κοινή γνωμάτευση για τις ενδοσχολικές εξετάσεις και την εισαγωγή στα ΑΕΙ και τα ΤΕΙ.

Για τους «φυσικώς αδύνατους» μαθητές

- Να διαχωριστεί η κατηγορία των ατόμων που έχουν μόνιμη κινητική αναπηρία τουλάχιστον 67% από εκείνη των ατόμων με προσωρινή κινητική αναπηρία άνω του 67%.
- Στις περιπτώσεις που κρίνεται σκόπιμη η περιορισμένης διάρκειας ισχύς της γνωμάτευσης, η χρονική διάρκεια να ορίζεται και να αναγράφεται ρητά στη γνωμάτευση της ΥΕ.
- Οι ΥΕ να αιτιολογούν πλήρως τις γνωματεύσεις τους, στηριζόμενες στις ιατρικές γνωματεύσεις που προσκομίζουν οι ενδιαφερόμενοι, και να εξετάζουν τις περιπτώσεις όχι μόνον ως προς το είδος της ασθένειας αλλά και ως προς τις επιπτώσεις της.

ΥΠΕΠΘ – ΥΠΕΣΔΔΑ

Να απαγορεύεται ρητά η αδειοδότηση των καταστημάτων υγειονομικού ενδιαφέροντος που γειτνιάζουν με σχολικές μονάδες και να μην ασκεί η διοίκηση τη διακριτική της ευχέρεια σε αυτές τις περιπτώσεις.

Υπουργείο Μεταφορών
και Επικοινωνιών

- Να προβλεφθούν εξαιρέσεις από την επαχθή κύρωση της ανάκλησης της άδειας οδήγησης, όταν η γνωμάτευση της ιατρικής επιτροπής αποφαίνεται την ύπαρξη απλώς παροδικών και ιάσιμων παθήσεων.
- Να εξαιρούνται ρητά από την υποχρεωτική παρακολούθηση μαθημάτων, για τη συμμετοχή στην πρακτική και θεωρητική εξέταση, οι πολίτες που ζητούν νέα άδεια οδήγησης επειδή η προγενέστερη άδεια είχε ανακληθεί για ιατρικούς λόγους που δεν υφίστανται πλέον (σύμφωνα με νεότερη γνωμάτευση της αρμόδιας επιτροπής).

