

ΠΕΡΙΕΧΟΜΕΝΑ

13	ΝΟΜΙΚΟ ΠΛΑΙΣΙΟ
14	ΥΠΟΒΟΛΗ ΚΑΙ ΔΙΕΡΕΥΝΗΣΗ ΑΝΑΦΟΡΩΝ
16	ΟΡΓΑΝΩΣΗ ΚΑΙ ΣΤΕΛΕΧΩΣΗ ΤΟΥ ΣτΠ

Νομικό πλαίσιο και λειτουργία του θεσμού

ΝΟΜΙΚΟ ΠΛΑΙΣΙΟ

Ο Συνήγορος του Πολίτη (ΣτΠ) είναι ανεξάρτητη αρχή κατοχυρωμένη στο Σύνταγμα. Ξεκίνησε τη λειτουργία του την 1η Οκτωβρίου 1998 και παρέχει τις υπηρεσίες του σε όλους τους πολίτες δωρεάν.

Η οργάνωση, η στελέχωση και η λειτουργία του ΣτΠ καθορίζονται στον Ν. 3094/2003 και στον Κανονισμό Λειτουργίας του (ΠΔ 273/1999), στο πλαίσιο που θέτουν οι διατάξεις του Συντάγματος μετά την αναθεώρησή του το 2001. Τα πλήρη κείμενα των νομοθετικών κειμένων που διέπουν τη λειτουργία του ΣτΠ δημοσιεύονται στην ιστοσελίδα: www.synigoros.gr

Αποστολή του ΣτΠ είναι η διαμεσολάβηση μεταξύ της δημόσιας διοίκησης και των πολιτών για την προστασία των δικαιωμάτων τους, την τήρηση της νομιμότητας και την καταπολέμηση της κακοδιοίκησης. Ο ΣτΠ ασχολείται επίσης με την πρόαψη και την προαγωγή των δικαιωμάτων του παιδιού.

Το 2004 εντάχθηκε στον ΣτΠ και ο νέος θεσμός του Συνηγόρου της Υγείας και Κοινωνικής Αλληλεγγύης. Επίσης, με την ψήφιση του Ν. 3304/2005 για την «εφαρμογή της αρχής της ίσης μεταχείρισης ανεξαρτήτως εθνοτικής καταγωγής, θρησκευτικών ή άλλων πεποιθήσεων, αναπηρίας, ηλικίας ή γενετήσιου προσανατολισμού», αποστολή της Αρχής αποτελεί πλέον και η προώθηση της ίσης μεταχείρισης στις δημόσιες υπηρεσίες.

Τέλος, ο ΣτΠ, με βάση τον Ν. 3488/2006, ορίζεται

και φορέας παρακολούθησης της εφαρμογής, στον ιδιωτικό και στον δημόσιο τομέα, της αρχής της ίσης μεταχείρισης ανδρών και γυναικών όσον αφορά την πρόσβαση στην απασχόληση, στην επαγγελματική εκπαίδευση και ανέλιξη και στις συνθήκες εργασίας. Για την άσκηση της εν λόγω αρμοδιότητας, δυνάμει της οποίας συστάθηκε μία επιπλέον θέση Βοηθού Συνηγόρου, τροποποιήθηκε ο Κανονισμός Λειτουργίας του ΣτΠ και ιδρύθηκε έκτος Κύκλος δραστηριότητας της Αρχής για τα ζητήματα ισότητας των φύλων. Δυνάμει των διατάξεων του Ν. 3769/2009 (άρθρα 11 και 14) στις αρμοδιότητες του ΣτΠ προστέθηκε η παρακολούθηση και η προώθηση της εφαρμογής της αρχής της ίσης μεταχείρισης ανδρών και γυναικών όσον αφορά την πρόσβαση σε αγαθά και υπηρεσίες. Η νέα αρμοδιότητα αφορά τις δημόσιες υπηρεσίες και τον ευρύτερο δημόσιο τομέα.

Στις 10 Ιουλίου δημοσιεύθηκε ο Ν. 3772/2009, στον οποίο επιβεβαιώνεται ρητά η δυνατότητα πρόσβασης του ΣτΠ στα καταστήματα κράτησης. Εξέλιπαν, έτσι, τα προσκόμματα που είχαν ανακύψει στο παρελθόν εξαιτίας παρερμηνειών και έγινε δεκτό το αίτημα που επανειλημμένα είχε υποβάλει ο ΣτΠ να μπορεί να επισκέπτεται απρόσκοπτα τις φυλακές. Ως διαμεσολαβητής, ο Συνήγορος του Πολίτη διατυπώνει συστάσεις και προτάσεις προς τη δημόσια διοίκηση. Δεν επιβάλλει κυρώσεις ούτε ακυρώνει τις παράνομες πράξεις της δημόσιας διοίκησης. Στον

ΣτΠ μπορεί να προσφύγει οποιοσδήποτε έλληνας ή αλλοδαπός πολίτης που ζει στην Ελλάδα ή το εξωτερικό και συναλλιάσσεται με το ελληνικό δημόσιο. Ειδικά ως προς τις προσβολές των δικαιωμάτων του παιδιού, στον ΣτΠ μπορεί να προσφύγει το άμεσα ενδιαφερόμενο παιδί, γονέας ή συγγενής του, αλλά και κάθε τρίτο πρόσωπο που έχει άμεση αντίληψη της παραβίασης ενός δικαιώματος του παιδιού. Τα ίδια ισχύουν και για τα νομικά πρόσωπα ή τις ενώσεις προσώπων.

Ο Συνήγορος του Πολίτη παρεμβαίνει σε προβλήματα που αντιμετωπίζει ο πολίτης στην επαφή του με τη δημόσια διοίκηση. Ενδεικτικά: ελλιπής παροχή ή άρνηση παροχής πληροφοριών, υπερβολική καθυστέρηση στη διεκπεραίωση αιτημάτων, παράβαση νόμου ή εφαρμογή παράνομης διαδικασίας και αθέμιτες διακρίσεις εις βάρος πολιτών.

Ο ΣτΠ είναι αρμόδιος για διαφορές του πολίτη με υπηρεσίες:

- του δημοσίου,
- των οργανισμών τοπικής αυτοδιοίκησης (κοινότητες, δήμοι, νομαρχίες),
- άλλων νομικών προσώπων δημοσίου δικαίου (ΝΠΔΔ),
- των νομικών προσώπων ιδιωτικού δικαίου (ΝΠΙΔ), των επιχειρήσεων και των οργανισμών που ελέγχονται από το κράτος ή από ΝΠΔΔ.

ΥΠΟΒΟΛΗ ΚΑΙ ΔΙΕΡΕΥΝΗΣΗ ΑΝΑΦΟΡΩΝ

Ο Συνήγορος του Πολίτη επιλαμβάνεται κάθε θέματος που εμπίπτει στις αρμοδιότητές του, ύστερα από ενυπόγραφη αναφορά κάθε άμεσα ενδιαφερομένου, φυσικού ή νομικού προσώπου ή ένωσης προσώπων. Οι αναφορές μπορούν να υποβληθούν αυτοπροσώπως, ταχυδρομικά ή μέσω τηλεομοιοτυπίας (φαξ).

Πρέπει να περιλαμβάνουν τα πλήρη και ακριβή στοιχεία του ενδιαφερομένου, σύντομη περιγραφή του προβλήματος, το αίτημα του ενδιαφερομένου, την εμπλεκόμενη δημόσια υπηρεσία ή, σε περιπτώσεις παραβίασης δικαιωμάτων του παιδιού, καθώς και παραβίασης της αρχής της ισότητας των φύλων στην απασχόληση, τον εμπλεκόμενο ιδιώτη, τις ενέργειες που έχουν προηγηθεί και το αποτέλεσμα τους, καθώς και κάθε αποδεικτικό στοιχείο ή πληροφορία που μπορεί να βοηθήσει στη διερεύνηση του θέματος.

Οι αναφορές εξετάζονται κατά θεματικές ενότητες που οργανώνονται σε έξι Κύκλους δραστηριότητας:

Ειδικά σε περιπτώσεις παραβίασης δικαιωμάτων του παιδιού και της αρχής της ίσης μεταχείρισης στην απασχόληση, ο ΣτΠ είναι αρμόδιος και για πράξεις ιδιωτών, φυσικών και νομικών προσώπων.

Ο ΣτΠ δεν είναι αρμόδιος:

- αν έχουν περάσει περισσότεροι από έξι μήνες από τότε που ο πολίτης πληροφορήθηκε την παράνομη πράξη ή την παράλειψη της δημόσιας διοίκησης που τον αφορά,
- για την παροχή πληροφοριών και νομικών συμβουλών,
- για ιδιωτικές διαφορές,
- για υποθέσεις που αναφέρονται στην υπηρεσιακή κατάσταση του προσωπικού των δημόσιων υπηρεσιών (εκτός αν πρόκειται για άνιση μεταχείριση υπαλλήλων με βάση τον Ν. 3304/2005 και τον Ν. 3488/2006), στην εθνική άμυνα, στην εξωτερική πολιτική και τις διεθνείς σχέσεις της χώρας, στην κρατική ασφάλεια,
- για υποθέσεις που εκκρεμούν ενώπιον των δικαστηρίων,
- για πράξεις των δικαστικών αρχών, του Νομικού Συμβουλίου του Κράτους, των ανεξάρτητων αρχών, των θρησκευτικών ΝΠΔΔ,
- για πράξεις υπουργών και υφυπουργών που αφορούν τη διαχείριση της πολιτικής λειτουργίας.

Δικαιώματα του ανθρώπου, Κοινωνική προστασία, Ποιότητα ζωής, Σχέσεις κράτους–πολίτη, Δικαιώματα του παιδιού και Ισότητα των φύλων. Η διερεύνησή τους ανατίθεται σε ειδικό επιστήμονα-χειριστή του αρμόδιου για την αναφορά Κύκλου.

Ο πολίτης ενημερώνεται γραπτώς και τηλεφωνικά σε κάθε στάδιο της διαδικασίας. Κατά τη διάρκεια της έρευνας ο ΣτΠ απευθύνει έγγραφα προς τις αρμόδιες υπηρεσίες.

Εφόσον όμως το απαιτεί η φύση της υπόθεσης, η Αρχή μπορεί να ενεργοποιήσει τις προβλεπόμενες από τον Ν. 3094/2003 θεσμικές της δυνατότητες, δηλαδή να προβεί σε διενέργεια αυτοψίας ή να διεισβάσει την υπόθεση σε εισαγγελικό/πειθαρχικό έλεγχο.

Τέλος, όπου κρίνεται απαραίτητο, η έρευνα ολοκληρώνεται με τη σύνταξη πορίσματος, το οποίο γνωστοποιείται και στον καθ' ύλην αρμόδιο υπουργό.

Επίσης, ο πολίτης ενημερώνεται γραπτώς όταν δεν υπάρχει δυνατότητα εξέτασης της αναφοράς του, επειδή ο ΣτΠ είναι αναρμόδιος ή η αναφορά είναι προφανώς αόριστη, αβάσιμη ή ασκείται κατά τρόπο καταχρηστικό.

Ο ΣτΠ μπορεί:

- Να ζητάει από τις δημόσιες υπηρεσίες κάθε πληροφορία, έγγραφο ή άλλο στοιχείο για την υπόθεση, να εξετάζει πρόσωπα, να διενεργεί αυτοψία και να παραγγέλλει πραγματογνωμοσύνη.
- Να θέτει προθεσμία προς τις υπηρεσίες, μέσα στην οποία οφείλουν να τον ενημερώσουν για τις ενέργειές τους σχετικά με την εφαρμογή των προτάσεών του ή για τους λόγους που δεν επιτρέπουν την αποδοχή τους.

Άρνηση δημόσιου λειτουργού, υπαλλήλου κ.λπ. να συνεργαστεί με τον Συνήγορο του Πολίτη κατά τη διεξαγωγή της έρευνας συνιστά, ανάλογα με την περίπτωση, πειθαρχικό παράπτωμα παράβασης καθήκοντος ή λόγος αντικατάστασης. Αν προκύπτει από εκθέσεις του ΣτΠ ότι λειτουργός ή υπάλληλος δημόσιας υπηρεσίας παρακωλύει, για δεύτερη φορά μέσα σε μια τριετία, το έργο της έρευνας ή αρνείται χωρίς σοβαρό λόγο να συμπράξει στην επίλυση του προβλήματος, μπορεί να του επιβληθεί η ποινή της οριστικής παύσης. Τέλος, αν προκύψουν αποχρώσεις ενδείξεις για τέλεση αξιόποινης πράξης, ο ΣτΠ διαβιβάζει την έκθεση και στον αρμόδιο εισαγγελέα.



ΟΡΓΑΝΩΣΗ ΚΑΙ ΣΤΕΛΕΧΩΣΗ ΤΟΥ ΣτΠ

Η αποτελεσματική λειτουργία του ΣτΠ προϋποθέτει οργανωτικό πλαίσιο ικανό να ανταποκρίνεται στις κατευθυντήριες γραμμές που έχει χαράξει ο νομοθέτης και να παρέχει τις καλύτερες δυνατές συνθήκες υποστήριξης του έργου του. Η δομή της Αρχής εξειδικεύεται λεπτομερώς στον Κανονισμό Λειτουργίας της και απεικονίζεται σχηματικά στο Διάγραμμα 1.

Τον Δεκέμβριο του 2009 το σύνολο των απασχολούμενων, συμπεριλαμβανομένων του Συνηγόρου του Πολίτη και των έξι Βοηθών Συνηγόρων, ήταν 204 άτομα, 62 άνδρες και 142 γυναίκες.

Το σύνολο του επιστημονικού προσωπικού ανέρχεται σε 144 άτομα και του προσωπικού διοικητικής και γραμματειακής υποστήριξης σε 53 άτομα.

Από το επιστημονικό προσωπικό, 39 άτομα (27,08%) είναι διδάκτορες, 78 άτομα (54,16%) κατέχουν τίτλο μεταπτυχιακών σπουδών και 27 άτομα (18,75%) είναι πτυχιούχοι ανώτατων εκπαιδευτικών ιδρυμάτων της ημεδαπής ή της αλλοδαπής.

Από το διοικητικό προσωπικό, 11 άτομα (20,75%) κατέχουν τίτλο μεταπτυχιακών σπουδών, 16 άτομα

(30,19%) είναι πτυχιούχοι ανώτατων εκπαιδευτικών ιδρυμάτων της ημεδαπής ή της αλλοδαπής, 6 άτομα (11,32%) κατέχουν πτυχίο ΤΕΙ, 15 άτομα (28,30%) κατέχουν τίτλους σπουδών δευτεροβάθμιας εκπαίδευσης και 5 άτομα (9,43%) κατέχουν τίτλους υποχρεωτικής εκπαίδευσης.

Το επιστημονικό και διοικητικό προσωπικό καλύπτει ευρύ φάσμα επιστημονικών ειδικοτήτων. Μεταξύ όσων κατέχουν βασικό ή μεταπτυχιακό τίτλο σπουδών από ΑΕΙ περιλαμβάνονται: 86 νομικοί, 13 πολιτικοί επιστήμονες, 8 φιλόλογοι, 7 οικονομολόγοι, 9 κοινωνιολόγοι, 7 αρχαιολόγοι, 4 επικοινωνιολόγοι, 4 αρχιτέκτονες, 6 ψυχολόγοι, 3 γεωλόγοι, 3 ωκεανογράφοι, 3 χημικοί, 2 πολιτικοί μηχανικοί, 3 επιστήμονες παιδαγωγικής, 2 επιστήμονες στατιστικής και ασφαλιστικής επιστήμης, 1 γιατρός, 1 τοπογράφος μηχανικός, 1 μαθηματικός, 1 μηχανικός χωροτάκτης-πολεοδόμος, 4 επιστήμονες πληροφορικής, 1 βιβλιοθηκονόμος, 1 μηχανολόγος ηλεκτρολόγος, 5 επιστήμονες μάντζμεντ.

ΠΙΝΑΚΑΣ 1 ΣΤΕΛΕΧΩΣΗ ΤΗΣ ΑΡΧΗΣ

ΚΑΤΗΓΟΡΙΕΣ ΠΡΟΣΩΠΙΚΟΥ	ΠΡΟΣΩΠΙΚΟ ΣΤΙΣ 31.12.2009
Συνήγορος του Πολίτη	1
Βοηθοί Συνήγοροι του Πολίτη	6
Ειδικοί επιστήμονες (με απόσπαση)	25
Ειδικοί επιστήμονες (με σύμβαση ιδιωτικού δικαίου αορίστου χρόνου)	118
Βοηθοί επιστήμονες (με σύμβαση ιδιωτικού δικαίου αορίστου χρόνου)	1
Προσωπικό γραφείου Συνηγόρου του Πολίτη και Βοηθών Συνηγόρων	9
Γραμματεία	44
ΣΥΝΟΛΟ	204

Περισσότερες και πιο αναλυτικές πληροφορίες σχετικά με την οργάνωση και το προσωπικό του ΣτΠ μπορείτε να βρείτε στην ιστοσελίδα της Αρχής www.synigoros.gr

ΔΙΑΓΡΑΜΜΑ 1 ΟΡΓΑΝΩΤΙΚΗ ΔΟΜΗ ΤΟΥ ΣΥΝΗΓΟΡΟΥ ΤΟΥ ΠΟΛΙΤΗ

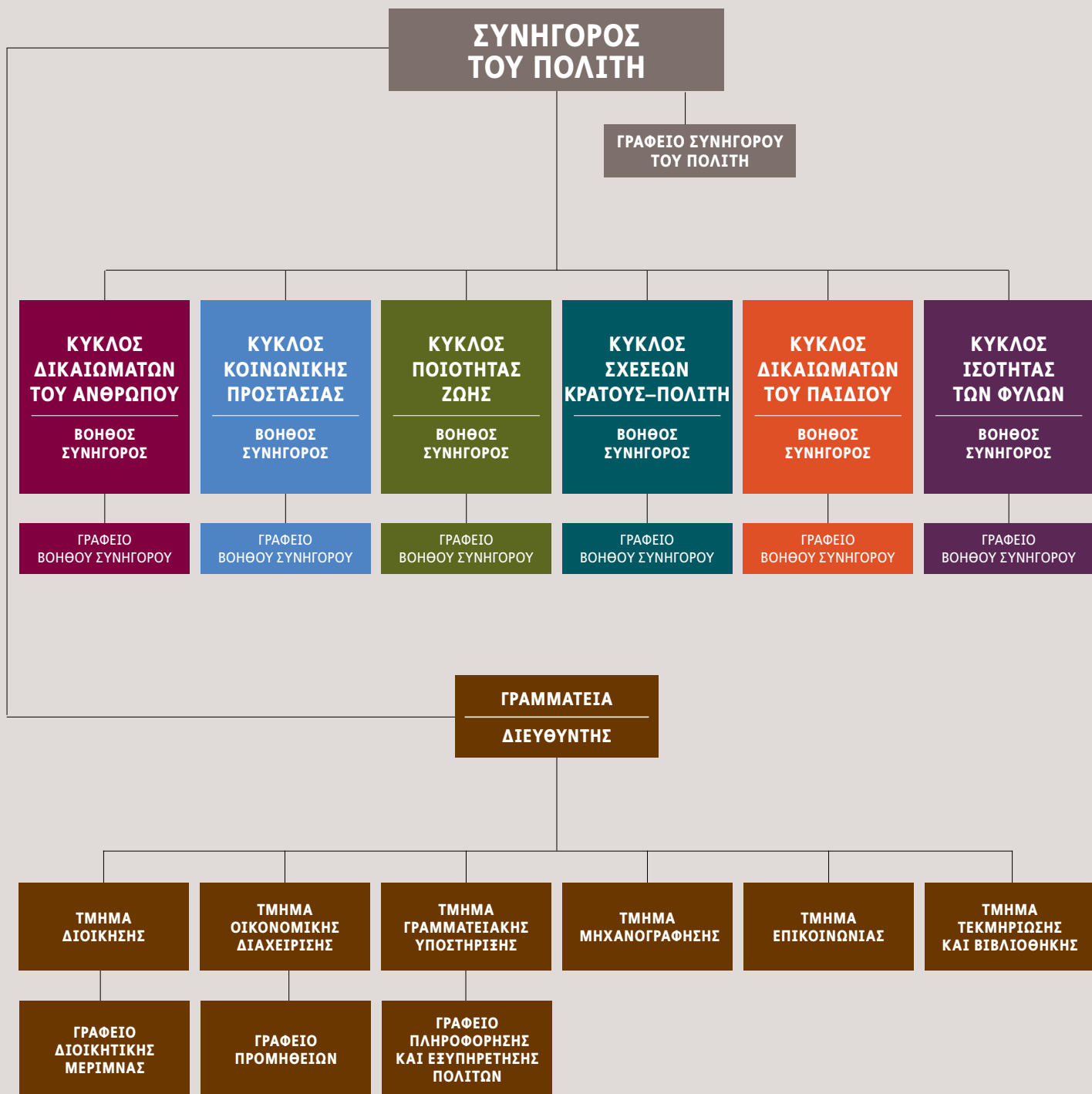

ΠΕΡΙΕΧΟΜΕΝΑ

19	ΣΤΑΤΙΣΤΙΚΗ ΑΠΟΤΙΜΗΣΗ
24	ΕΙΔΙΚΕΣ ΕΚΘΕΣΕΙΣ
24	ΔΗΜΟΤΟΛΟΓΙΚΗ ΤΑΚΤΟΠΟΙΗΣΗ ΤΩΝ ΕΛΛΗΝΩΝ ΤΣΙΓΓΑΝΩΝ
24	ΙΣΗ ΜΕΤΑΧΕΙΡΙΣΗ ΑΝΔΡΩΝ ΚΑΙ ΓΥΝΑΙΚΩΝ ΣΤΗΝ ΑΠΑΣΧΟΛΗΣΗ ΚΑΙ ΤΙΣ ΕΡΓΑΣΙΑΚΕΣ ΣΧΕΣΕΙΣ
25	ΑΥΤΕΠΑΓΓΕΛΤΕΣ ΕΡΕΥΝΕΣ
25	ΠΡΟΣΤΑΣΙΑ ΚΑΙ ΟΛΟΚΛΗΡΩΜΕΝΗ ΔΙΑΧΕΙΡΙΣΗ ΤΩΝ ΥΔΑΤΩΝ
25	ΑΥΤΕΠΑΓΓΕΛΤΗ ΕΡΕΥΝΑ ΓΙΑ ΤΑ ΜΕΤΡΑ ΠΕΡΙΦΡΑΞΗΣ ΡΕΜΑΤΟΣ ΣΕ ΠΕΡΙΟΧΗ ΚΟΝΤΑ ΣΤΗΝ ΟΔΟ ΠΕΤΡΟΥ ΡΑΛΛΗ
26	ΠΑΡΑΠΟΜΠΗ ΣΕ ΕΙΣΑΓΓΕΛΙΚΗ ΑΡΧΗ
26	ΑΥΤΟΨΙΕΣ – ΣΥΝΑΝΤΗΣΕΙΣ ΕΡΓΑΣΙΑΣ
26	ΗΜΕΡΙΔΕΣ, ΣΥΝΕΔΡΙΑ
26	ΠΑΙΔΙ ΜΕ ΠΡΟΒΛΗΜΑΤΑ ΨΥΧΙΚΗΣ ΥΓΕΙΑΣ: ΤΟ ΔΙΚΑΙΩΜΑ ΣΤΗΝ ΨΥΧΟΚΟΙΝΩΝΙΚΗ ΑΠΟΚΑΤΑΣΤΑΣΗ
26	ΠΡΟΣΒΑΣΗ ΣΤΑ ΕΓΓΡΑΦΑ ΚΑΙ ΔΙΑΦΑΝΕΙΑ ΤΗΣ ΔΙΟΙΚΗΤΙΚΗΣ ΔΡΑΣΗΣ
27	ΨΥΧΙΑΤΡΙΚΗ ΜΕΤΑΡΡΥΘΜΙΣΗ ΣΤΗΝ ΕΛΛΑΔΑ: ΑΝΑΓΚΕΣ, ΠΡΟΤΑΣΕΙΣ, ΛΥΣΕΙΣ
27	Η ΙΣΗ ΜΕΤΑΧΕΙΡΙΣΗ ΑΝΔΡΩΝ ΚΑΙ ΓΥΝΑΙΚΩΝ ΣΤΗΝ ΑΠΑΣΧΟΛΗΣΗ: ΜΙΑ ΠΡΟΫΠΟΘΕΣΗ ΓΙΑ ΤΗΝ ΕΞΟΔΟ ΑΠΟ ΤΗΝ ΚΡΙΣΗ;
27	Ο ΣτΠ ΣΤΗ ΒΟΥΛΗ
28	ΣΥΜΜΕΤΟΧΗ ΣΕ ΣΥΛΛΟΓΙΚΑ ΟΡΓΑΝΑ
28	ΕΞΟΡΜΗΣΕΙΣ ΣΤΗΝ ΠΕΡΙΦΕΡΕΙΑ
28	ΕΚΠΑΙΔΕΥΤΙΚΗ ΔΡΑΣΤΗΡΙΟΤΗΤΑ
29	ΣΥΝΕΡΓΑΣΙΑ ΜΕ ΜΚΟ
30	ΕΚΔΟΣΕΙΣ